

Catch Ball

 びばい広報誌



新年号

1

January 2010
vol. 760

迎春



美唄市農業協同組合

代表理事組合長 海老田 聖 一

初春は

天の戒め受けとめて

大地に根ざし

五穀の稔り

謹んで初春のお祝詞を申し上げます。組合員の皆様には、ご壮健にて新年を迎えられました事と推察申し上げます、心よりお慶び申し上げます。

また、この一年間、農協事業運営に特段のご愛顧を賜りました皆様をはじめ、ご指導下さいました関係機関の皆様にご心より感謝申し上げます。今年が皆様にとりまして平穏で幸多い年に成りますよう心からご祈念申し上げますと共に、一層のご指導ご鞭撻の程よろしくお願い申し上げます。

「天の戒め」

さて、平成二十年の大豊作の折、温暖化により北海道には冷害という言葉は無縁になるのではと思うこと屢々でありました。しかし、そんな思いを口にした舌の根の乾かぬうちに冷湿害である。我々農家は「天の恵み」と「地の利」によって生かされていると改めて実感させられた年でありました。しかし、そうした気象条件下にあって、基本技術の励行によって普通作に近い収穫を達成された組合員も少なくありません。二十一年度は、我々農家に「大地に根ざし」

「基本技術の励行」を怠るなどという「天の戒め」を与えられた年であったと自戒するところがあります。また、今年度デビューした道民期待の星「ゆめぴりか」、過去に例のない大々的なPRをし農家に大きな夢を与えてくれ

た。しかし、夢は無惨にも打ち砕かれ、質・量とも大打撃を余儀なくされ、ゆめぴりか最大の欠点である耐冷性の弱さを露呈してしまった。

一方、優良食味米の三本柱のうち「おぼろづき」と「ふっくらんこ」は比較的安定した作柄の農家が多かったようであります。我々の経営は「ホームラン」か「三振」かという危険な経営ではなく、十年間の平均の中に安定性を求め、耐冷性等、品種の特性を見極め「適地適作」と「基本技術」を遵守し、今年度は豊穰の秋を勝ち取りたいものである。

「大転換期」

また、二十一年度は政権交替という大変革の年でもありました。「何故」という事の多くは申しませんが、一言で表現致すならば「数の驕り」であったのでは・・・新政権を誕生させた政権公約の中で、我々農家の心を引きつけた公約に「戸別所得補償制度」があります。我々農家にとって新政権下における農政が真に農家が求める内容になるのか？取り分け「戸別所得補償制度」が、今日まで実施されていた「産地確立対策」や

「水田等有効活用促進対策」、「食料自給力向上緊急対策」等で得ていた総額が新制度の下で、同等になるのか？逆に下回るのか？最終骨格が明確でない段階で結論付けることは出来ませんが、今日までの情報通り実施されずと、転作部分に係る交付金は三割程度減少する見込みであります。一方、米については所得増加が見込まれますが、需給調整と表裏一体の中で水田作付けがなされている現状下で、水稲作付が過剰になりますと定額分の交付が受けられない事になりますし、加えて米価下落の大きな要因となることは必定であります。

いずれにせよ、二十二年、初春の船出は荒波に磯舟を漕ぎ出すような不安なスタートであります。今後とも系統はじめ関係団体と共に、農家が真に望む制度となるよう要請活動等、尽力して参る所存であります。組合員の皆様にとっても農協にとっても農政の大転換期を迎える年になります。皆様の農協を一層ご愛顧賜り、大きく育てて戴きますよう心からお願ひ申し上げます。初春のご挨拶とさせていただきます。

年頭のあいさつ



美唄市農業協同組合

専務理事 村上 利雄

新年あけましておめでとうございます。

新しき寅年が、皆様に幸多き年となる事を心より御祈念申し上げますと共に、本年も御指導、御協力の程よろしくお願い申し上げます。

派遣切り成る社会問題で明けた昨年は、農業に於いても大変厳しく基幹である水稲の作況は、本道・南空知共、指数八十九の不良となりました。それは五月以降の日照不足、低温と記録的降雨による体験の無い天候不順で始まり、麦の穂発芽、大豆は湿害と青未熟粒多発、園芸作物も減収や品質劣化であり作物の開花が不完全であったり、適期作業が出来なかった為に、被害

が拡大し、皆様の熟練された技術を持って、天候分をカバー出来ず自然の偉大さを再認識させられました。中心である米は、タンパクが高値で、なおかつ粒厚が薄く粒重が軽い為、困難な調整作業となり、全道的にみても良食味米のエースと期待された『ゆめぴりか』は、品質基準内品が少なく消費者の需要には応えられない残念なデビューと成る等、農産収入減少による年末収支悪化を心配しましたが、共済金、需要即応型生産流通体制緊急整備事業対策、肥料燃油等価格高騰対策、産地確立対策等の計画内外の交付金対策事業により、経営収支は思いの外大きな被害と成らなかつた事がせ

めてもの救いと思えます。

八月の衆議院選挙では、五年体制崩壊により鳩山民主党政権が誕生した訳ですが、マニフェストに沿った政権運営により農業政策を、米戸別所得補償モデル対策と水田利活用自給力向上対策へ転換させ実施させようとしています。補償の枠組と手順が示されず不安の中で、産地確立対策事業が廃止されると、今の試算では交付金の大幅減額と成る他、道・国営農地基盤整備事業への対応等、当農協においての影響は極めて大きな問題であり、現有交付額維持を基に協議会で交付金の配分が出来る地域裁量額の増加確保を求めていきたいと思っております。

又、埋蔵金発掘、無駄切りの基で行われた行政刷新会議の業務仕分けでは、事業は公に知らされる善点は認めるが一部強引な印象もあり、地域・農業振興に必要な事業も、廃止や縮小の対象となっています。中には農協・組合員に関係する事業も含

まれており、地方の位置付けに疑問を持つ所です。CO2の削減が世界共通の課題と成った温室効果ガス対策や、気象の変化。土地・水資源を中心とした自然環境保護、これらの原点は、地方・農業であり多面的機能を維持する一次産業を無くしてはこれらは守れないと思う時気掛かりなのは、WTO（世界貿易機関）農業交渉とFTA（自由貿易協定）に対する選挙公約中の行動です。与党と成った今は断固たる阻止の信念を望みますし、食糧自給率の向上や所得補償など耳障りの良い目標だけではなく生産者、担い手が将来に希望を持って営農出来る裏付け有る仕組みをしっかり構築してもらわなければなりません。

本年は真に大きな節目の年と成る事が予想され、重ねまして皆様の御協力、御鞭撻を頂きながら役員一緒に努力する事をお誓いし、年頭の挨拶と致します。

新年のご挨拶



美唄市農業協同組合
青年部長
榎浦敏幸

新年明けましておめでとうございます。皆様のご健勝で迎えられることを心より願っております。今年もどうぞよろしくお願いいたします。

今年もどうぞよろしくお願いいたします。皆様のご健勝で迎えられることを心より願っております。今年もどうぞよろしくお願いいたします。

今年もどうぞよろしくお願いいたします。皆様のご健勝で迎えられることを心より願っております。今年もどうぞよろしくお願いいたします。

新しい年にあたり



美唄市農業協同組合
女性部長
田島優子

新年明けましておめでとうございます。皆様のご健勝で迎えられることを心より願っております。今年もどうぞよろしくお願いいたします。

今年もどうぞよろしくお願いいたします。皆様のご健勝で迎えられることを心より願っております。今年もどうぞよろしくお願いいたします。

今年もどうぞよろしくお願いいたします。皆様のご健勝で迎えられることを心より願っております。今年もどうぞよろしくお願いいたします。

空知・美唄に活力を…

衆議院議員外務委員長

鈴木 宗男氏が来協

大地に還り大地に学ぶ…民主党との協力で政権交代を果たした新党大地・鈴木 宗男代議士が十一月二十九日、J A びばいを訪れ、三階大会議室で開かれた『鈴木 宗男と語る夕べ』には、桜井 道夫美唄市長をはじめ地元農業者ら二七〇名が集まった。

冒頭、地元を代表して挨拶に

立ったJ A びばい海老田組合長は、「国営基盤整備事業の採択」と「戸別所得補償制度」に対する熱き思いを伝えた。

鈴木代議士の講演は『農政を語る』と『政治の四方山話』の二部構成で行われ、熱のこもった弁に訪れた人たちは耳を傾けていた。最後に鈴木代議士は「今日の集いは今後の政治活動

の原動力となります。皆さん方の声を国政に反映させていきたい」と述べた。

上美唄地区

「美の里祭」開催

上美唄地域農業を考える会（安達 武雄会長）は十一月二十八日、上美唄総合福祉会館において今年五回目を迎える「美の里祭（みのりさい）」を開催、上美唄地区農業者や農村女性、子供たちの他、関係機関職員併せて約六十名を招き、収穫の喜びを分かち合った。

開催にあたり安達会長は「この上美唄地域農業を考える会は、平成十七年度より空知農業改良普及センターの重点指導地区に指定され、上美唄地域農業の振興と活性化を図り各種事業に取り組んでいます。今年は事業の最後の年となりますが、収穫祭を楽しんで下さい」と挨拶。

続いてJ A びばいを代表し、岡 浩明常務より「これからますます本会のテーマでもある地産地消をはじめとし地域活性化を目指し、上美唄地区一丸と

なつて頑張つて頂きたい」とお祝いの言葉が向けられた。今年のメニューは、上美唄産小麦「春よ恋」を使用した袋焼きそばや、マカロニ・米・小麦・大豆・黒大豆のドン、上美唄産スタミナ呉汁、お米五種食べ比べおにぎり・カステラ・冬野菜のサラダ盛りだくさんの六種で、使用した食材は全て上美唄産。地域の女性達が丹精込めて作り上げ、訪れた人達をもてなした。参加者は美味しい料理を味わい、クイズやゲーム大会で盛り上がった。

鈴木宗男と語る

主催：鈴木宗男美唄後援会 後援：美唄市土地
メール bibaidaichi@yahoo.co.jp Gメール



日本ハムファイターズ がやって来た!

A コープびばいコア店において十一月二十三日、今季リーグ優勝を果たした北海道日本ハムファイターズの江尻 慎太郎選手と稲田 直人選手二名を招いた、トークショー&サイン会が開催された。

このイベントは、十月よりA コープびばい三店で、日本ハムファイターズ関連商品を含め二千円以上お買い物頂いたレシート一枚を一口として参加者を募集し、約四六〇通の応募の中から抽選で三〇組六〇名が選ばれた。

イベント当日は、トークショー以外にも両選手との写真撮影やサイン入りグッズが当たる抽選会など、盛りだくさんの内容で大いに盛り上がった。また会場の外にも両選手を一目見ようと多くのファンが集まり、投げ掛けられる声援に二人は笑顔で応えていた。

両選手には、JAびばい 海老田 聖一組合長より雪蔵工房「おぼろづき」と、女性職員より花束も贈られた。



今年の収穫を喜び、感謝する
「新嘗祭」

空知神社で十一月二十三日、二十余年ぶりに農産物の収穫と恵みに感謝する伝統行事「新嘗祭」が催され、JAびばい 海老田 聖一代表理事組合長や米麦センター協議会、園芸懇話会から関係者九名が参加した。

「新嘗祭」とは、旧暦十一月の卯の日に、宮中において初穂を神に捧げ、天皇自身がその年の新穀を初めて食す日であり、

古くは皇極帝の時代より始まったとされる。明治六年以降からは十一月二十三日の「勤労を尊び、生産を祝い、国民が互いに感謝しあう日」である勤労感謝の日に定められ、国内の神社でも農耕儀礼の一つとして重要な行事とされている。

この日は、新米「おぼろづき」三十kgの他、玉葱、長葱、キャベツ、ホウレン草を献上。今年の収穫を感謝し、玉串を奉納した。

同神社では、基幹産業である農業の発展に願いを込め、来年以降も継続して「新嘗祭」を催す予定。

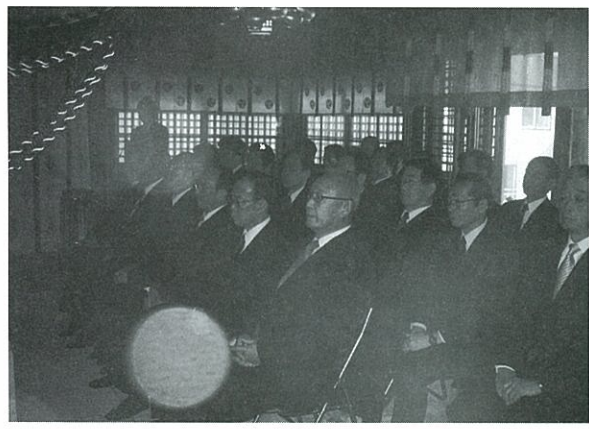

第二弾!
アスパラに続きカレーストを寄贈

JAびばい(海老田 聖一組合長)は十一月十六日、今年度第二弾となるレジ袋削減対策に伴う地域貢献を実施、地場産カレーストを寄贈した。

今回はみんなが大好きなカレースト用の米・じゃがいも・にんじん・たまねぎをセットにして、桜井 道夫美唄市長に手渡し、十八日の給食で「きのこカレー」として小中学生に振る舞われた。

第一回 農村女性講座開催

J A びばい女性部（田島 優子部長）は十一月二十日、J A びばい会議室において、「第一回 農村女性講座」を開催、部員六十一名が参加した。

この日、「農協一筋 酢一筋」をモットーとした大興産業株式会社 猪原 實代表取締役と江口 菜穂子栄養士を講師に招き、A コープ酢を使った料理講習会が行われ、田島部長は「体によさしい酢のことをみなさんと一緒に学んでいきたい」と挨拶した。



まず猪原代表取締役より、A コープ酢を独自の技術で製造してきた創業精神や酢の効能などが説明され、続いて江口栄養士より『らつきよう酢』を使ったちらし寿司や『五倍酢』を使った粉なますと味噌汁の作り方の説明がされた。参加者たちは実際に試食しながら、熱心にメモを取っていた。

シルバード部会海外研修旅行

J A びばい女性部シルバード部会（佐伯 暘部会長）は、十一月十一日から四日間、南紀方面への研修旅行を企画、部会員が十六名参加した。

一日目は、飛行機のアクシデントがあり、予定より一時間程度遅れが生じたものの、行程通り伊勢神宮を見学。二日目は、二見ヶ浦などを見学した。

三日目からは、J A 南紀のA コープ南紀V A S E O 店を訪問、嶋本 勝信店長より、運営基本指針などが説明された。

J A 南紀では、地場で生産された農産物全てにおいて、生産履歴を記載し、南紀食品安全分析センターで農薬のチェックを行い、販売している。



A コープ南紀V A S E O 店の直売所「なんとたん市」は、登録農家数二二七戸でこだわりの商品などを出品、売り切れ商品が出るほどの大盛況。また、店舗販売と通販による販売を行い、旬な情報を提供している。

四日目は、「道の駅 紀の川万葉の里」を見学。この直売所は果樹や野菜類が中心で、近隣に観光農園や娯楽施設が有ることから、休日は新鮮な農産物を求める人で溢れかえる。

今回、歴史に残る建築物・伝統・自然にふれるなど、有意義な研修旅行となり、参加者は皆満足している様子だった。

布ぞうり製作講習会開催

J A びばい女性部シルバード部会（佐伯 暘部会長）は十一月二十四日、J A びばい会議室において「布ぞうり」の作製講習会を開催、部会員十五名が参加した。

「布ぞうり」とは、足の指を開いたり、足裏を刺激することで健康を促すと評判で、スリッパに代わる室内履きとして注目されている。この日は講師に茶志内町の高橋 美代子さんを招き、参加者たちはきれいな布ぞうりを完成させていた。



女性部加工部会視察研修

J Aびばい女性部加工部会（西田 由美子部会長）は十一月十七日、南幌町にある「みどりの会」（岩崎 秀子代表）を訪問、加工品と加工販売・新鮮野菜販売を視察した。

この日は、「みどりの会」の結成から現在までの活動経過などが、岩崎代表から直接説明された。

結成当初は札幌市場へ出荷していたが、翌年からは南幌町内のゴルフ場に直売所を設置、販売を続けている。年々販売所も



増え、「加工と販売で毎日大忙し」と話してくれた。

「みどりの会」の加工品は、ジャム・三升漬・なんばん味噌を中心に販売しているほか、自宅で取れた新鮮野菜も販売、Aコープ内の「もぎたて市」にも参加している。

今回参加した部会員たちは、岩崎代表から楽しい話、厳しい話を聞いた他、「三升漬」など三品を試食し、これからの加工部会についても語り合い、意味深い研修を終えた。

女性部役員研修

J Aびばい女性部（田島 優子部長）は十二月一日から二日間、石狩方面の役員研修を企画し、十〇名が参加した。

一日目、石狩市新港にあるパールライス工場を訪問し、水間和明課長より、精米の行程などが説明された。

精米工場は、当工場と砂川市の工場二カ所で道内のホクレン表示米全てを精米している。米の安全・安心を目指し、トレーサビリティシステムを徹底し、パソコンや携帯端末からロットナンバーを入力することで生産

履歴が分かる仕組みとなっている。現在では、道外や海外からの見学者も増えている。

二日目は、ホクレン札幌野菜センターを訪問、田村 修二課長より野菜センターの概要が説明された。

野菜センターのパート従業員は約八十名で、工場は三六五日稼働している。この工場では、野菜のパッケージ作業や、カット野菜の販売などに取り組んでおり、生協・量販店など数百カ所で販売されている。

この研修を通し、日頃の疲れを癒すとともに、役員間の親睦を深めた。



普及活動に

栄誉を讃え

十一月九日、J Aびばい女性部（田島 優子部長）に、農業雑誌「家の光」の普及活用運動を積極的に展開し、その成果を讃え、J A北海道女性リーダー研修会内で開催された、北海道家の光大会において特別普及推進賞が贈られた。



平成22年度 営農計画書審査日程

月	日	時	間	対 象 地 区	月	日	時	間	対 象 地 区	
2月18日	～19日	9:00～11:00		団体	3月3日	(水)	9:00～11:00		元村美富	
		13:00～15:00			13:30～16:00		元村 1			
2月22日 (月)	9:00～10:00			進徳 1 A	3月4日	(木)	9:00～11:00		山形 2	
				進徳 2			13:00～16:00		山形 1	
				進徳東 1	3月5日	(金)	9:00～10:00	茶志内 2 南 1		
	進徳西	茶志内 2 南 2								
	進徳 3	茶志内 2 新行								
	10:00～11:00			東明 1	3月5日	(金)	10:00～11:00	茶志内 2 東		
				東明 2				茶志内 2 東 1		
				東明東 7 条				茶志内 2 東 6 線		
	13:00～14:00			共練 1	3月5日	(金)	13:00～16:00	茶志内 1 兵村		
				共練中央				茶志内 1 中央		
				共練共南				(旧) 茶志内協和田中		
				共練東				(旧) 茶志内協和田中東		
14:00～16:00			一心 2 西	3月8日	(月)	9:00～11:00	(旧) 茶志内協和昭和			
			一心 3				13:00～14:00	(旧) 茶志内協和昭和東1		
			一心 1 西				14:00～15:00	(旧) 茶志内協和豊進		
			一心 2 東					(旧) 茶志内協和豊進 1		
2月23日 (火)	9:00～11:00			3月9日	(火)	9:00～10:00	(旧) 茶志内 3 中央			
							癸巳南	(旧) 茶志内 3 北		
	10:00～11:00					癸巳中央	10:00～11:00	(旧) 茶志内 3 南		
						有為		(旧) 茶志内 3 東		
13:00～14:00			癸巳北	13:00～16:00	(旧) 茶志内 3 榎本 1					
					(旧) 茶志内 3 榎本 2					
2月24日 (水)	9:00～10:00			3月10日	(水)	9:00～11:00	北美唄光栄			
							10:00～11:00	沼の内南 1		
							10:00～11:00	沼の内南 2		
							10:00～11:00	沼の内中央		
	13:00～14:00					沼の内西	13:00～15:00	北美唄平成		
						沼の内北 1				
	14:00～16:00					沼の内北 1 の 1	3月11日	(木)	9:00～11:00	中村菱沼
						沼の内北 2				13:00～15:00
2月25日 (木)	9:00～10:00			3月12日	(金)	9:00～11:00	中村中央			
							(旧) 開発親和	13:00～14:30	中村北	
							(旧) 開発桜井		14:30～16:00	中村東
2月26日 (金)	10:00～11:00			3月15日	(月)	9:00～11:00	予備日			
							13:00～16:00			13:00～15:00
										(旧) 開発北
3月1日 (月)	9:00～11:00			3月15日	(月)	9:00～11:00	予備日			
							13:00～14:00			13:00～15:00
										上美唄東栄
3月2日 (火)	13:00～14:00			3月15日	(月)	9:00～11:00	予備日			
							14:00～15:00			13:00～15:00
										(旧) 上美唄沼ノ端
3月2日 (火)	9:00～11:00			3月15日	(月)	9:00～11:00	予備日			
							13:00～14:00			13:00～15:00
										(旧) 上美唄 1・2
3月2日 (火)	13:00～14:00			3月15日	(月)	9:00～11:00	予備日			
							14:00～15:00			13:00～15:00
										(旧) 上美唄昭和
3月2日 (火)	14:00～15:00			3月15日	(月)	9:00～11:00	予備日			
							14:00～15:00			13:00～15:00
										(旧) 上美唄共栄

営農計画書作成に関する留意事項

●作成会場：経営相談課事務所内

●審査会場：委員会室

クミカン取引を行う場合は、基本的に根抵当権を設定させ取引を行う事になっています。尚、担保が不足する方については保証人、又は貯金担保等により取引する事になります。保証人によりクミカン取引を行う場合は、保証人（1名）の確認と保証書の作成を致しますので200円の印紙代を持参願います。審査の際には、保証人と同行されますようお願い致します。また、保証人の方は印鑑証明（1通）と実印（登録印）を持参下さい。

●クミカン取引は当座貸越契約になりますので200円の印紙税を支払う事になります。印紙代を持参願います。

●組合員数の多い農事組合の方は、待ち時間がありますがご容赦願います。

●審査当日は、クミカン印鑑と同封資料一式を持参願います。

●パソコンにより計画書を作成しております。今年度様式が変更になっておりますので、様式が必要な方はFD等を持参して頂ければ事前にコピー致します。

●家計費以外の現金供給は基本的に認められませんので計画書作成にあたっては、振込での対応をお願いします。

※審査当日は、最初に農業振興課で作付け計画を作成してから研修室（経営相談課事務所手前右側）にて営農部門の計画書を作成します。

終了後、経営相談課事務所へ移動をお願い致します。

※ 農機具等の購入予定がある方は、営農計画書作成時に相談して下さい。

事前に購入すると資金借入が出来ない場合がありますので、余裕を持った計画をお願いします。

尚、日程の変更があった場合はご連絡致します。

JA共済ホットライン

第7号

新年明けましておめでとうございます。昨年は、当組合のJA共済（ひと・いえ・くるま）を広くご利用していただき、厚く御礼申し上げますとともに、本年もJA共済（ひと・いえ・くるま）をよろしく願い申し上げます。

近年、がんといっても早期の発見、初期の症状で治療をした場合、多くのものは再発の心配も無く、完治するといわれています。しかし、万が一がんで入院・手術をされた場合、経済的な負担が大きい事が考えられます。

今回のJA共済ホットラインでは万が一がんと診断された場合の入院・手術・退院後の療養まで十分なサポートを実現する「がん共済」についてご説明致します。終身共済の入院特約に関しまして、入院・手術に関しては最長で80歳までの保障となりますが、このがん共済については一生にわたり、がんに対しての保障があり、掛け捨てではなく、解約時には返戻金があります。また、女性特有の『乳がん・子宮頸がん・卵巣がん』に関しても様々な保障が得られる為、このがん共済に関しましては特に女性にお勧め致します。

がん共済のポイントと保障内容

①すべてのがんを一生保障 ②上皮内がん・脳腫瘍も保障 ③掛け捨てではありません

例) がん入院10,000円コース【コースは5,000円～40,000円の8タイプから選択できます!】

がん 診断されたら	100万円 <small>(入院金額の100倍)</small>	がんが診断された場合、がん診断共済金をお受取になれます。(共済期間を通じて一回のみ)	一生保障します!
がんで 入院されたら	1日あたり 10,000円 <small>(入院金額×日数)</small>	がんで入院された場合、がん入院共済金を1日目からお受取になれます。また、1回目の入院にかかる支払限度日数及び入院日数の支払通算限度はありません。	
がんで 手術されたら	1回につき 10・20・40万円 <small>(入院金額の10倍・20倍・40倍)</small>	がんの治療を目的とした手術について、手術の種類に応じてがん手術共済金をお受取になれます。(所定の手術に限ります。)	
退院後の 療養には	20万円 <small>(入院金額の20倍)</small>	がんによる入院を継続して20日以上された後、退院されたとき、がん退院後療養共済金をお受取になれます。G退院後20日以内にがんで入院された場合、その入院は所定の額を差引いてお支払いします)	
がんで 万が一のときは	100万円 <small>(入院金額の100倍)</small>	がんが直接の原因で万が一の場合に、がん死亡共済金をお受取になれます。	
がん以外で 万が一のときは	10万円 <small>(入院金額の10倍)</small>	がん以外の原因により万が一の場合に、死亡給付金をお受取になれます。	

※1

がん共済は、ご契約から90日間の不担保期間があります。契約してから90日間の間に被共済者が悪性新生物（がん）または脳腫瘍と診断確定された場合には、ご契約は無効とし、共済金はお支払いすることができません。がん以外で万（死亡）の場合のお支払いおよび共済掛金の払込免除についてはご契約日から保障致します。



上記のように様々な保障が得られ、がんや脳腫瘍には十分なサポートを致します。今現在、または将来、がんや脳腫瘍に対して不安を抱えております方がいらっしゃいましたら是非加入をお勧め致します。ご相談はJAびばい共済推進課（63-2164）までご連絡よろしくお願い致します。

この資料は、概要を説明したものです。ご検討にあたっては、「重要事項説明書（契約概要）」を必ずご覧下さい。また、ご契約の際には、「重要事項説明書（注意喚起情報）」および「ご契約のしおり・約款」を必ずご覧下さい。支払われる共済金については「リーフレット」「保障設計書」を必ずご覧下さい。

JA共済

登録番号 09010564057

こよみ・行事

1月

日	月	火	水	木	金	土
					①	2
3	4	5	6	7	8	9
10	①	12	13	14	15	16
17	18	19	20	21	22	23
24	25	26	27	28	29	30
31						

- 2日 ○Aコープ初売り
(本店・いなほ店・コア店)
- 5日 ○仕事始め 役職員合同新年会
- 14日 ○内部審査(米麦課)
- 19日 ○企画経営検討会議
- 20日 ○定例理事会
- 29日 ○臨時理事会
- 31日 ○決算棚卸



《JAの概要》

— 11月末 —

- 皆さんの貯金 24,587,114千円
- 皆さんへの貸出金 7,125,277千円
- 皆さんの出資金 725,360千円
- 組合員数
 - (正) 684人
 - (准) 4,154人
 - (計) 4,838人

JA川柳

題「充」

充実の湯宿に命の糧貰う よし子	商戦のちらし朝刊からあふれ すみを	意気込みが充ちて風吹く政 俊朗	もう充分言ってしまったて後悔し 叶代	遺産分け終えて佛間の陽が温い みどり	傍に在るだけで心が充ちて来る キヌ
人生に充って吹かせる花吹雪 美登利	欲望を充せば見える次の山 美志	一皿を充し独りの虹を織る 勝義	生涯の脇役母の愛充る 米子	過ぎ去ればむかし昔の風のみち 一歩	充分な蓄えないが愛がある 裕子
					充実な生活夢が追いかける 光子

～共済推進課からのお知らせ～

《共済掛金払込証明書について》

平成21年度分の共済掛金払込証明書は、12月中に郵送しております。この証明書は確定申告の際に必要となりますので、大切に保管下さいませようお願い致します。

また、まだお手元に届いていない組合員の方は、お手数ですが共済推進課までお問い合わせ下さい。

お問い合わせ先 共済推進課 ☎ 63-2164

気持ちも新たにJAの年始貯金でスタート

2010年

1月4日(月)

より窓口営業いたします。

今年もJAバンクをよろしくお願いいたします



あけましておめでとうございませ
旧年中はJAバンクをご利用いただき
誠にありがとうございました

美唄市農業協同組合

代表理事組合長	海老田 聖一	【内部審査室】	室長 鈴木 浩一
専務理事	村上 利雄	【管理部】	管理部長 梅田 哲也
常務理事	岡 浩明	融資産査課長兼 総務電算課長	佐々木 昇
代表監事	岸 定博	土地改良課長	吉岡 昇
常勤監事	横井 由博	【信用部】	信用部長 梅田 哲也
職務代理理事	宮崎 義一	信用部次長	原田 光晴
理事	川田 義和	金融課長	浅川 原
"	藤原 国夫	共済推進課長	浅田 昭満
"	平良 均	経営相談課長	黒沼 康重
"	林 英明	【営農販売部】	営農販売部長 飯田 順三
"	鳴原 憲昭	営農販売部次長兼 施設管理課長	西川 順賢
"	五十嵐 敏春	営農販売部次長	森 浩和
"	水口 幹久	農業振興課長	谷 光昭
"	田村 敏数	米麦課長	坂内 文昭
"	金子 義彦	農産園芸課長	村井 敦仁
"	新吾 勝美	【經濟部】	經濟部次長 千野 悟
一般監事	矢野 義夫	生活課長兼 經濟部次長	千野 悟
"	"	農業資材課長	新鞍 政久
外	職員 一則		

2010年 元旦

新年おめでとう
ございます



美唄市農協事業推進委員会 会長 中山 久司	美唄市農協役員報酬審議会 委員長 三浦 敏一	JAびばい青年部 部長 樋浦 敏幸	JAびばい女性部 部長 田島 優子	美唄米麦センター協議会 会長 竹島 正雄	美唄麦作営農組合 組合長 細川 清次	株式会社 開発みどりふぁーむ 代表取締役 伊藤 聡夫	アグリ山形合同会社 代表社員 桜井 龍雄	西美唄米麦営農組合 組合長 湯浅 重信	一心米麦営農組合 組合長 矢野 義夫	元村米麦営農組合 組合長 土屋 信博	上美唄米麦営農組合 組合長 竹島 正雄	沼の内営農組合 組合長 坂本 孝	中村共同施設利用組合 組合長 佐藤 博道	美唄市農協野菜部会 会長 宮崎 義一	美唄市農協玉葱部会 会長 橋本 義信	美唄市グリーンアスパラ生産組合 組合長 中谷 勇	美唄市ハスカップ生産組合 組合長 林 英明	美唄市メロン生産組合 組合長 樋口 計雄	美唄市きのこ生産出荷対策協議会 会長 笹原 俊明	美唄市軟白長葱生産組合 組合長 竹島 正雄	美唄市農協花き生産組合 組合長 平良 均	美唄市稲作振興会 会長 山角 和明	JAびばい「ゆめびりか」生産部会 会長 山角 和明	美唄市水稲直播研究会 会長 谷村 知重	美唄市水稲情報システム研究会 会長 向 勝	美唄市農村機械化センター連合会 会長 星 光一	美唄無人ヘリコプター協議会 会長 猪俣 康資	沼の内地区土地改良事業推進期成会 会長 萩生田 孝一	美唄地区国営農地再編整備事業期成会 会長 伊藤 健蔵	代表 高島 敏一	代表 金子 義彦	代表 伊藤 敏男	代表 伊藤 健蔵	代表 小西 政和	美唄市農協生活改善運動推進協議会 会長 村上 利雄
--------------------------	---------------------------	----------------------	----------------------	-------------------------	-----------------------	-------------------------------	-------------------------	------------------------	-----------------------	-----------------------	------------------------	---------------------	-------------------------	-----------------------	-----------------------	-----------------------------	--------------------------	-------------------------	-----------------------------	--------------------------	-------------------------	----------------------	------------------------------	------------------------	--------------------------	----------------------------	---------------------------	-------------------------------	-------------------------------	----------	----------	----------	----------	----------	------------------------------