



3月5日 雪蔵工房での雪入れ作業の様子

## CONTENTS

- 園芸作物紹介 第3回「花卉」 … 1
- 第62回女性部通常総会 他 … 2
- 青年部営農学習会 他 … 3
- 理事会だより  
・信用フロアからのお知らせ … 4
- 4月の営農技術対策 … 5～7
- レシピ・こよみ 他 … 8
- 美唄市農業協同組合機構図 … 9～10
- フォトだより・川柳 … 11
- 共済ホットライン … 12

## ●スプラピラの一言●

そろそろ農作業が本格化しますね！  
作業は計画的に、事故が起きないように  
努力しましょう。また、今月号から【営  
農技術対策】の掲載が始まります。ぜ  
ひ農作業の準備に役立ててください！

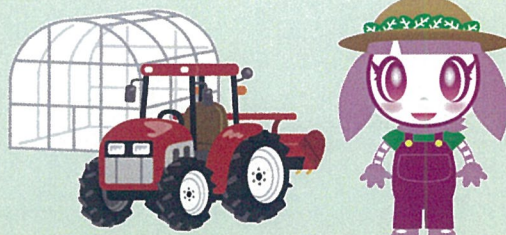

# わたしたちと園芸作物を作付しませんか?!



園芸作物を取り巻く環境は、高齢化による労働力不足や土地改良事業の本格実施などによる面積の減少が想定されます。

このような背景のもと、JAでは組合員個々の作付体系や労働力を考慮した園芸作物を提案し、生産された農産物を魅力ある『美唄ブランド』として販売促進を進めたいと考えています。

そこでみなさんに園芸作物のことを広く知ってもらうため、JAびばい組合員で構成される、部会や組合をご紹介します。

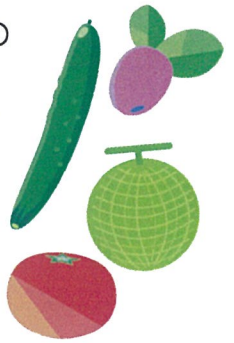

美唄市農協花き生産組合が出来たのは昭和62年。当時から花の需要は高く、この広報誌を読んでいる方の中には、過去に切り花栽培をしていた方も多いことでしょう。美唄は切り花生産が主となり、出荷期間は3月から11月までの8ヶ月間。現在では生産組合員18戸の方が、四季折々の花を栽培しています。美唄から出



土屋 信博 組合長

世界には約20万種の花があると言われていますが、日本で流通されている切り花・鉢花・植木などには約4,000種、そのうち美唄では約30品目(130種)程度を栽培しています。花は季節感を表現し、冠婚葬祭を中心に癒しや気持ちを伝える方法として用いられる必需品でもあります。

## 第3回

### 美唄市農協花き生産組合

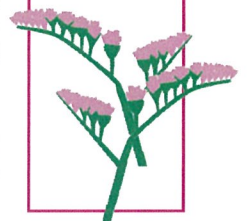

荷された花は『美唄の花』というブランドで流通しており、北海道から福岡まで全国の市場に出荷されています。

栽培品目は、ハウス栽培のスターチス・シニアータ(左下写真)が主力です。栽培管理や収穫作業、厳選が求められる選花は毎日で大変ですが、美唄の花は彼岸の需要が特に高く高値で取引されます。他には露地栽培が出来るナナカマドなどの枝物や、ほおづきなどの宿根草があります。全国的にも有名な白色のカラー「クリスタルブラッシュ」も栽培しており、市川海老蔵さんと小林麻央さんの結婚式でも美唄産カラーが使われました。

私たち花き生産者が重視しているのは「切りたて新鮮」であること。特に花の開花を調整し消費者の手に一番良い状態で届くように鮮度保持を行っています。毎週木曜日にスターチス生産者全戸のほ場を持ち回りで開催する30分講習や統一規格で出荷するための出荷目揃会、作付け前に土壌診断票を基礎に土づくりを

行う施肥設計セミナーの開催や2年に一度行う先進産地研修と消費地視察など、組合全体で取り組んでいます。

販売体制は共販です。集出荷場にある大型の花き専用予冷庫で出荷した花の鮮度保持をしています。球根保管庫はユリの球根解凍時期を調節して需要に合わせた出荷を可能にしました。大手種苗メーカーの委託も受けている苗工房では良質な苗生産を行い、栽培環境に合わせた苗づくりを行っています。

将来の営農に不安、純粹に花が好き、流行を先取りしたい、自分はオシャレ、今回の花の紹介に興味を持ったなど理由は問いません。是非、我々と一緒に取り組みましょう。

#### お問い合わせ先

営農販売部 農産園芸課(担当 鳥井)  
TEL(0126) 6310527





## 第62回女性部通常総会 新部長に川田照子氏

JAびばい女性部は2月24日、JA3階会議室において、第62回となる通常総会を開催し、部員ら83名が出席、平成27年度の事業計画や収支予算など、全6議案を原案通り承認した。

総会は出席者全員によるJA女性組織綱領朗唱で開会。平成27年度の事業計画では、女性の地位向上と明るい農業環境づくりを図るとした。また役員改選では、新部長に茶志内1支部の川田照子さんが選ばれ「支部長らと力を合わせて、女性部活動を進めていきたい」と決意を新たにされた。

総会後の記念講演では、岸定専務理事より、自身の母と妻2人のエピソードを交えた女性部活動に対する想いが語られた。

新役員は次のとおり

【部長】○川田 照子(茶志内1)

【副部長】○星 晴美(上美唄開拓)

○谷村 清美(中村)

【支部長】○高橋 幹恵(上美唄開拓)

○太田 令子(山形)

○高橋 絵和(茶志内1)

○内山 道子(茶志内3)

○岡田 英子(北美唄)

○伊藤裕美子(中村)

○西田由美子(広域)

## ドライバーに アピール

JAびばい青年部は2月24日、美唄市進徳町1区(旧日興ボウル跡地)において、毎年恒例のスノーメッセージを作成し、盟友36人が参加した。前日にシヨベルで雪像の形を作り、真ん中に穴をあけ、JA空知青年部連合会の共通テーマである「心つながり」を表現した。

柏葉洋光事業委員長は「今年は雪が少なく集めるのに苦労したが、盟友の協力で無事に作り上げる事が出来た」と笑顔で話した。



完成したスノーメッセージの前で記念撮影!

## 職員永年勤続 表彰

JAは3月2日、永年勤続職員(奉職30年間)2人を表彰した。

表彰されたのは、営農販売部・企画相談課調査役の田村英明さんと信用部・融資課調査役の河奥博信さん。2人には村上代表理事組合長より表彰状が手渡された。



これからも  
頑張ってくださいね!





林氏の説明を熱心に聞く盟友ら



## 飼料用米を知る

### 第1回営農学習会

JAびばい青年部

JAびばい青年部は3月6日、JA3階会議室において、今年度第1回目となる営農学習会を開催し、盟友ら27名が参加。飼料用米「たちじょうぶ」の栽培方法などについて学んだ。

2013年からJAで試験栽培に取り組んでいる多収品種の飼料用米たちじょうぶが、今年から本格的に栽培されるに当たり、同青年部内でも約40畝の作付が予定されていることを受け、「たちじょうぶ」の栽培方法やJAの取組を盟友らに広く知ってもらおうと、学習会を企画した。

学習会では、講師に招いた北海道農業研究センターの林怜史研究員より、「たちじょうぶ」の特性や病害虫の抵抗性などについて説明がされた。またJA営農販売部米麦課の新谷光昭課長からは飼料用米の交付金試算や販売経路などについて説明がされた。

学習会終了後の質疑応答では活発な意見が交換され、参加した盟友からは「とても勉強になった」との声が聞こえた。

この学習会を企画した、同青年部樋口健作営農委員長は「今後も学習会を通して、盟友らの知識向上の助けができるとうれしい」と話した。



同社のピートに触れる組合員ら

## 泥炭土壌を味方に

JAびばい営農販売部は2月25日、JA3階会議室において美唄市の農地約60%を占める泥炭土壌の活用を目的とした講習会を開催、組合員ら28名が参加した。

JAでは農業の原点である土を育て、活かすことに着目。講師にドイツに本社を置くクラスマン・ダイルマン社の小林輝紀氏を招き「ピート(泥炭)とは何か、ピートにできることは何か」について講習を受けた。

## 収量の確保を図る

美唄市水稻直播研究会は2月19日、JA3階会議室において平成26年度通常総会を開催し、25名が出席。全7議案を原案通り承認した。

新役員は次のとおり

- 会長 鈴木 孝典(峰 延)
- 副会長 田中 政幸(開 発)
- 和田 清彦(上美唄)
- 加藤 禎行(峰 延)
- 会計 江田 仁(開 発)
- 監事 渡邊 孝則(中 村)
- 五十嵐祐介(茶志内)



挨拶に立つ和島会長

獅子座【7/23～8/22】



視野を一気に広げられそう。試したことがないジャンルにも興味を持ってみて。ウォーキングも楽しめるはず

蟹座【6/22～7/22】



自分の考えにこだわりがち。柔軟な発想を心掛けて。クローゼットの中の荷物を整理することで開運の呼び水に

2015. 4

定例理事会

報告

- ①平成27年1月末現在、業務財務報告
- ②管理・信用委員会報告
- ③宮農・経済委員会報告
- ④コンプライアンス委員会報告
- ⑤信用事業リスク管理強化委員会報告

- ⑥平成26年度第4・四半期末組合員加入脱退報告
- ⑦平成26年度第4・四半期末余裕金運用報告
- ⑧平成26年度総合ポイント制度実績報告
- ⑨平成26年度自己査定結果について
- ⑩平成26年度資産査定結果について
- ⑪職員人事動静報告
- ⑫その他

議案

- ①北海道農協検査指摘事項等に対する改善状況報告について
- ②目的積立金の取崩について
- ③平成26年度貸借対照表・損益計算書・注記表・業務報告並びに剰余金処分案について
- ④平成27年度コンプライアンスプログラムの方針について

- ⑤平成26年度管理債権回収実績について
- ⑥平成27年度債権管理組合員指定解除(案)について
- ⑦平成27年度債権管理組合員の最終清算見込について
- ⑧平成27年度管理債権の利息不計上案件について
- ⑨平成27年度貸付金利率及び信用供与等の最高限度の設定について
- ⑩平成27年度理事に対する貸付の包括承認について
- ⑪特定組合員に対する資金の貸付について
- ⑫平成27年度農業基盤整備促進事業の実施について
- ⑬平成27年度農畜産物販売品の手数料及び利用料等の設定について
- ⑭平成27年度「専大農場」活用計画について
- ⑮Aコープ事業運営方針及び業務改善案について
- ⑯その他

その他報告事項

- ①平成26年度農業振興基金収支状況報告

…全議案承認

…全議案承認

臨時理事会

報告

- ①平成26年度下期内部監査報告
- ②労災事故経過及び示談報告
- ③その他

議案

- ①平成27年度内部監査計画について
- ②平成27年度余裕金運用方針について
- ③特定組合員に対する資金の貸付について
- ④平成27年度事業計画(案)並びに収支予算(案)について
- ⑤その他

…全議案承認

出向く事業体制アンケートの集計について

平成26年12月に正組合員全戸に対して依頼しました『出向く事業体制アンケート』を集計致しましたのでご報告致します。



対象戸数 427戸  
 回答戸数 136戸  
 回答率 32%



みなさん、ご協力ありがとうございました。

～信用フロアからのお知らせ～

**5月8日(金)**

金融・共済でお取引頂いた方に【カーネーション】をプレゼント!

みなさまのご利用をお待ちしております。





## 水稲

### 1. 水稲種子の播種準備

- 種消毒 ・消毒種子は薬剤を浸透させるため、浸漬始めから3日間浸透させましょう。  
・その後通常（2～3日に一度程度水を交換）作業を行いましょう。
- 浸種 ・浸漬温度は、発芽を始めない10～11℃を目処とし、浸漬日数は9～11日  
・積算温度は90℃～100℃を目安にしましょう！！  
・出芽を揃えるためには十分な浸漬が必要となります。
- 催芽 ・適温は30～32℃で、はと胸催芽は0.5mm 迄は20時間前後です。  
・はと胸催芽後は、1時間おきに芽の伸びを確認しながら、0.5～1.0mm に揃えましょう。  
・催芽時食酢を水で50倍液に希釈し、食酢液の中に籾を入れましょう。  
・食酢液の濃度が50倍以下になると、**発芽遅延をまねき不揃い**となるので**濃度には十分注意**しましょう！！

- 未消毒 ・未消毒種子を温湯消毒する場合、60℃で10分また、58℃15分間行い処理温度と時間は必ず厳守して下さい。

#### ◆未消毒種子の処理組み合わせ◆

| 処理 №            | ①                   | ②                   | ③               | ④               |
|-----------------|---------------------|---------------------|-----------------|-----------------|
| 浸漬前             | エコホープ<br>200倍24時間   | エコホープDJ<br>200倍24時間 | 温湯消毒<br>60℃10分間 | 温湯消毒<br>60℃10分間 |
| 浸漬時             | ↓<br><b>浸漬</b><br>↓ |                     |                 |                 |
| 催芽時<br>循環式催芽機使用 | 食酢<br>50倍           | 食酢<br>50倍           | 食酢<br>50倍       | タフブロック<br>200倍  |
| 播種時             | ↓<br><b>播種</b><br>↓ |                     |                 |                 |

- ・処理後は速やかに水で冷却し、すぐに浸種・催芽作業に入ります。
- ・エコホープDJは、重曹を含んでおり、食酢と併用した場合酸が中和するため、エコホープDJの処理は、浸漬前に行いましょう。

- 『食酢』！！食酢の使用により、**褐条病**や**苗立枯病**の防除効果を高めます。

- 『イネばか苗病』が増えています！

- ・薬剤での防除法はありません！
- ・そのため使用する種子は、採取ほ産の種子を用い、自家採取した種子は避けましょう。
- ・苗床で発見した場合、発病株の抜き取りを徹底しましょう。

#### 『イネばか苗病』の伝染環と発生要因

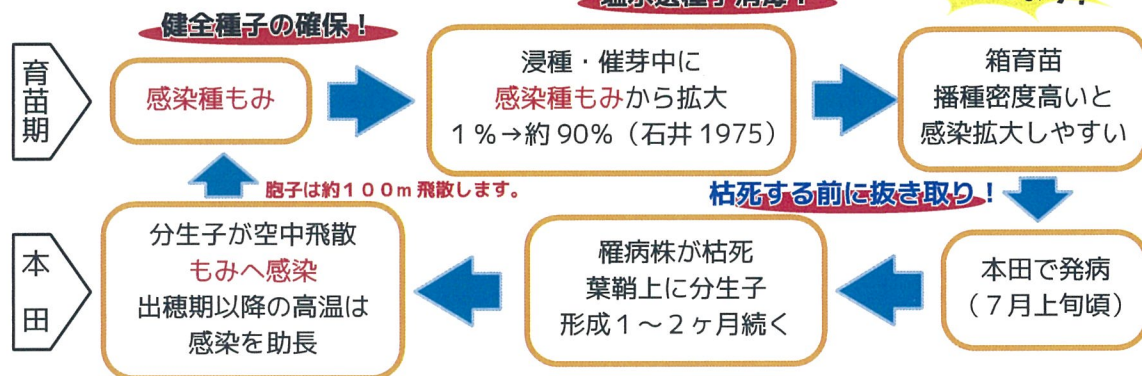

### 2. 育苗ハウスと床土の準備

- ハウス ・置床の早期乾燥と地温上昇に努めましょう。  
・防風対策また、出入口を二重被覆にするなど工夫しましょう。  
・周辺の簡易明渠また、排水対策を行いましょう。
- 置床 ・適正酸度に努めましょう。pH4.5～4.9 (適正 pH4.7)  
・箱設置前日、坪当たり100ℓ以上の灌水を行い、発芽・生育ムラを防ぎましょう！  
(灌水後はビニールなどで被覆し、地温確保を行いましょう。)



### 3. 置き床設置以降の育苗管理

- ・置き床設置後は遮光性のフィルムで被覆し、二重トンネルを設置しましょう。  
日中または、夜間の低温を避け健苗育成に努めましょう。

射手座 【11/23～12/21】



わくわくする出来事に縁あり。飲み会やイベントに誘われたら、前向きに参加しましょう。芸術に触れるのも◎

蠍座 【10/24～11/22】



神経質になりやすいのが玉にきず。重箱の隅をつつくような言動は控え、どっしり構えて。気晴らしには読書を

2015. 4

# 小麦



## 1. 秋播き小麦起生期分肥について

○融雪後ほ場に入れるようになったら、速やかに追肥を行いましょう。  
参考：H26 北美唄アメダス観測地では、4月8日に融雪期となっております。

○肥料の選択は？

・秋播き小麦

| ほ場状況<br>(茎数の目安)                  | 窒素量目安<br>(kg/10a) | 磷安<br>(kg/10a) | BBNK17<br>(kg/10a) | BBNK20<br>(kg/10a) |
|----------------------------------|-------------------|----------------|--------------------|--------------------|
| 茎数が少ないほ場<br>(茎数800本/㎡以下)         | 8~10              | 40~50          | 47~59              | 40~50              |
| 茎数が平均並みのほ場<br>(茎数800~1,300本/㎡以下) | 6~8               | 30~40          | 35~47              | 30~40              |
| 茎数が過繁茂状態のほ場<br>(茎数1,300本/㎡以上)    | 4~6               | 20~30          | 23~35              | 20~30              |

・春播き小麦

| ほ場状況<br>(茎数の目安)              | 窒素量目安<br>(kg/10a) | BBNK17<br>(kg/10a) | BBNK20<br>(kg/10a) |
|------------------------------|-------------------|--------------------|--------------------|
| 種子15~20kg 播種<br>(起生率 80~90%) | 8~10              | 47~59              | 40~50              |

※起生期分追肥は、ムラにならないよう十分に拡散させ散布しましょう。

※心土破碎等の作業を行い、地表面の停滞水を無くしましょう。

※融雪水の停滞は、小麦の窒息による枯死に繋がります。

※枯死した部分は、裸地となり減収または、雑草が増加します。

## 2. 春播き小麦

- 1日でも早く播種できるよう、ほ場の融雪促進を行いましょう。
- 播種が遅れるほど、生育期間は短くなり収量が低下します。

※施肥・播種の目安

| 内 訳      | 数量目安<br>(kg/10a) |
|----------|------------------|
| 基肥 BB282 | 80~100           |
| 種子量      | 15~20            |

## 貯金課からのお知らせ

### JAびばい

# 夢応援キャンペーン

## 2015

### キャンペーン期間

平成27年4月1日～5月29日まで

### 募集商品

## 定期積金

「定期積金」で夢に向けて毎月積立しませんか？

《キャンペーン適用条件》

- 積立金額 (毎月掛金) 5,000円～50,000円  
千円単位 (お一人様上限50,000円)
- 積立期間 1年～5年 (ボーナス併用なし)
- 積立方法 原則口座振替といたします。

### 将来の夢に向けて♪



**特典① キャンペーン上乘せ金利**  
店頭表示金利より  
**+0.1%** 上乘せします。

**特典② JAカード (一体型) をお持ちの方**  
または新たにお申し込んだ方

さらに **+0.1%** 上乘せします。

**特典③ おてきなグッズをプレゼント!**



～未来とともに～JAバンク

**信用部 貯金課 TEL 63-2162**



# 園芸作物

《営農販売部 農産園芸課》

## 今月のポイント!



定植に向けて、ほ場の投雪や融雪剤の散布など融雪促進に努められていることと思いますが、以下の点について再度チェックを行い、作業計画を立てましょう。また、作業計画に余裕を持って農作業による事故を防ぎましょう。

- 融雪水の速やかな排除を：ほ場の乾燥を進めるため、融雪水が停滞しないように溝切りを行い融雪水を排除する。また、融雪水がハウス内へ浸透する心配があるので、ハウス周りの除雪や溝切りを行う。
- 機械の点検整備の実施：ほ場の耕起、砕土、は種や移植作業に備え、トラクターや作業機の点検と整備を行う。
- 土壌診断の実施：作物によって最適なpHは多少異なるが、低pH土壌では、窒素やリン、カリウム、カルシウム、マグネシウムなどの溶解度が低くなり、養分不足などを起こしやすくなる。作付前に必ず土壌診断を行い、酸度矯正を行うこと。昨年、土壌診断を受けている場合は、診断結果をもとに酸度矯正や適切な施肥に努める。
- 定植準備は余裕を持って：定植7～10日前までに過不足のないかん水と施肥、耕起、マルチを行い、定植に必要な地温(マルチ下10～20cm、15℃以上)を確保する。
- ほ場準備が遅れる場合：播種作業や苗の引取を遅くする。また、育苗管理では、適温の範囲内で低めの温度管理や控えめなかん水とし、必要に応じて追肥も行う。また、苗が徒長しないよう、ポットの間隔を広げる。やむを得ず老化苗になった場合は、ポット内の根鉢を軽くもみほぐしてから定植すること。また、定植までの期間に余裕を持たせるため、ポットによる鉢上げや使用するポットを大きくするなど検討する。

### ハスカップ



- 融雪剤の散布などで融雪を促進し、雪質をザラメ状にすることで枝折れを防止する。
- 剪定：発芽前に雪害によって折れた枝や込み合っている枝、交差している枝の間引きや古い主軸枝の更新を行う。
- 施肥：融雪直後の土壌水分がある状態で、株周り(枝の先よりやや広め)に施用し、土と混和する。施肥量は、地力や樹勢により加減する。(例：8年以上の成株の10a当たり成分施肥量 N-8、P-8、K-8kg)
- 防除：昨年、カイガラムシ被害が多かったほ場は、枝囲いをはずした後、防除を行う。マシン油系薬剤を、発芽後に散布すると薬害を生じるので、発芽前(残雪がある頃)に散布する。

### トマト



《鉢上げ後の管理》

- 1.5～2.0葉期頃の低夜温(15℃以下)や窒素過剰、短日条件では第1花房着花節位が下がり、第2花房が段飛びしやすくなるので注意。特に、10℃以下の低温により花芽分化節位でチャック果や窓あき果、ケロイド果などの障害を受けるので、最低気温の確保は適切に行う。
- 活着までは水分は切らさないが、後半は極端に萎れない程度にかん水する。特に本葉6～8枚頃は急激に伸びやすいので注意する。

### キュウリ



《育苗管理》

- は種～接ぎ木まで
  - ①地温は28～30℃を確保し、発芽後は地温を下げる。
  - ②徒長防止のため発芽後からやや乾き気味の管理とする。
- 接ぎ木(呼び接ぎ)～定植まで
  - ①キュウリ本葉が米粒大～10円硬貨程度で行う。
  - ②苗箱から根を切らないように抜き、キュウリは角度30度に切り上げ、台木は生長点を取り除き、角度40度で切り下げ、切り口を密着させクリップで押さえる。
  - ③接ぎ木当日は寒冷紗などで遮光し、2～4日後から日中萎れる場合のみ遮光する。
  - ④活着するまで(接ぎ木後3～4日)は、できるだけ遮光での温度管理を行い(最高28℃、最低22℃)活着後から徐々に気温、地温を下げる。
  - ⑤接ぎ木後10日頃、胚軸を切断する。
  - ⑥かん水は、夕方には土が乾く程度とし極端な乾湿差を付けないように行う。

### アスパラ



- 病害虫の伝染源となる茎葉残渣物は刈り取り、ほ場外へ搬出する。
- 春肥は茎葉処理した後、土壌水分がある時に、窒素成分で5kg/10a程度を目安に散布する。
- ハウス作型では、萌芽が始まってから収穫中に強日射、ハウス内温度30℃以上となると若莖の色のぼやけや穂先の白化が発生し、製品率の低下につながるため、温度管理に注意する。

### タマネギ



《育苗後半以降の管理》

- 本葉2葉期からは、苗の徒長に注意し、かいよう病予防のためにも日中は十分に換気する。温度管理は、20～25℃を目標とする。
- 移植の2週間前より外気温に慣らす。3葉目の出葉(3葉目が出始め～2.5葉期)頃からハードニングを行うが、事前にトレイ下まで根が伸びているか確認する。
- 葉身の伸長により、なびき、倒伏が生じないよう、葉の先端を切り揃えるが、中心葉を傷つけると回復が遅れるので、高さを調整し数回に分けて行う。
- 換気に配慮し、灰色かび病やかいよう病の対策を行う。

### スターチス



- ほ場の砕土は丁寧に、根域確保のため20～25cm程度の高うね栽培とし、地温を確保するため、マルチはブラウンまたは透明マルチを使用する。
- 基肥は少なめとし、ロング肥料や追肥で樹勢を見ながら管理を行う。
- 定植の際は、鉢土と床土を密着させ、活着を良くする。

モナ・カサンドラ【プロフィール】 占いを学術的に解析する「ルネ・ヴァン・ダール研究所」の研究生となり、占星学のロジックを徹底的に解説・探究。コンピュータによるホロスコープ作成の道を開いた。現在は執筆活動を始め、さらなる占星の研究を重ねている。  
ルネ・ヴァン・ダール研究所 <http://www.rene-v.com/>

魚座 [2/19～3/20]



落ち着きのある1カ月です。やるべき作業を早めに済ませ、自分の時間を満喫して、グルメを楽しむのもグッド

2015. 4



# ピパラのお料理レシピ

## 冷凍アスパラの肉巻き

### ◇材料（4人分）

●アスパラ 5本 ●肉（ベーコン・豚肉） 5枚 ●塩 少々 ●こしょう 少々



レシピ提供:JA女性部「生活作品展 食の部」  
【支部・上美唄開拓】考案

### ◇作り方

- ①冷凍から出したアスパラを手早く肉で巻きフライパンに並べる。(この時、フライパンは中火)
- ②フライパンに蓋をして2分位焼き、水分がなくなったら、ひっくり返して塩・コショウをし焦げ目がついたら完成。

### ピパラMEMO

夏に食べきれないアスパラを生のまま冷凍しておく、おかずに困った時など簡単に使えて便利です！ぜひ今年の夏に一度試してみてくださいね！



## こよみ・行事 4月

| 日  | 月  | 火  | 水  | 木  | 金  | 土  |
|----|----|----|----|----|----|----|
|    |    |    | 1  | 2  | 3  | 4  |
| 5  | 6  | 7  | 8  | 9  | 10 | 11 |
| 12 | 13 | 14 | 15 | 16 | 17 | 18 |
| 19 | 20 | 21 | 22 | 23 | 24 | 25 |
| 26 | 27 | 28 | 29 | 30 |    |    |

3月31日～4月3日

- 春季地域別懇談会
- 10日 ○第67回通常総会
- 14日 ○企画経営検討会議
- 16日 ○定例理事会
- 17日 ○事業推進委員会
- 29日 ○昭和の日



### 投稿写真ギャラリー

## みんなのいいところ撮り！

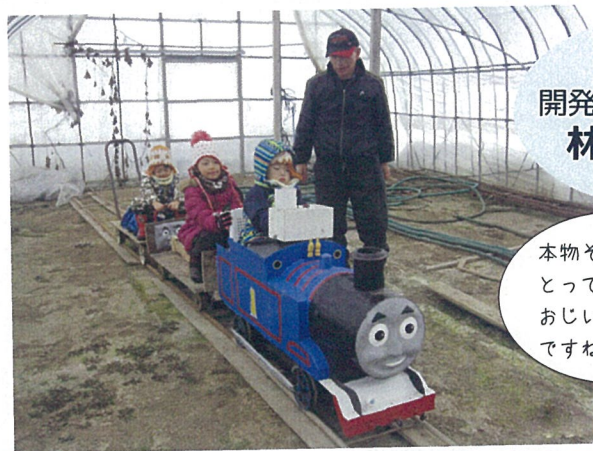

投稿者

開発町  
林 哲男さん

本物そっくり！  
とってもすてきな  
おじいちゃん  
ですわ♪



お孫さんがプラレールで遊んでいるのを見て「乗れるのを作ってあげよう！」と思いつき、廃品回収業者に部品を頼んで待つこと1年。約1ヶ月で作り上げたそうです！林さんは「作る気になったのは孫のため。遊びに来るたびに乗りたがるので、気に入ってくれてうれしい」と話してくれました。

みなさんからの写真をお待ちしています！  
不思議な形の野菜や変わった生き物、綺麗な風景などなんでもかまいません！ぜひ投稿して下さい！  
お問い合わせはコチラ 企画相談課（63-2165）まで



美唄市農業協同組合機構図

(平成27年4月1日現在)

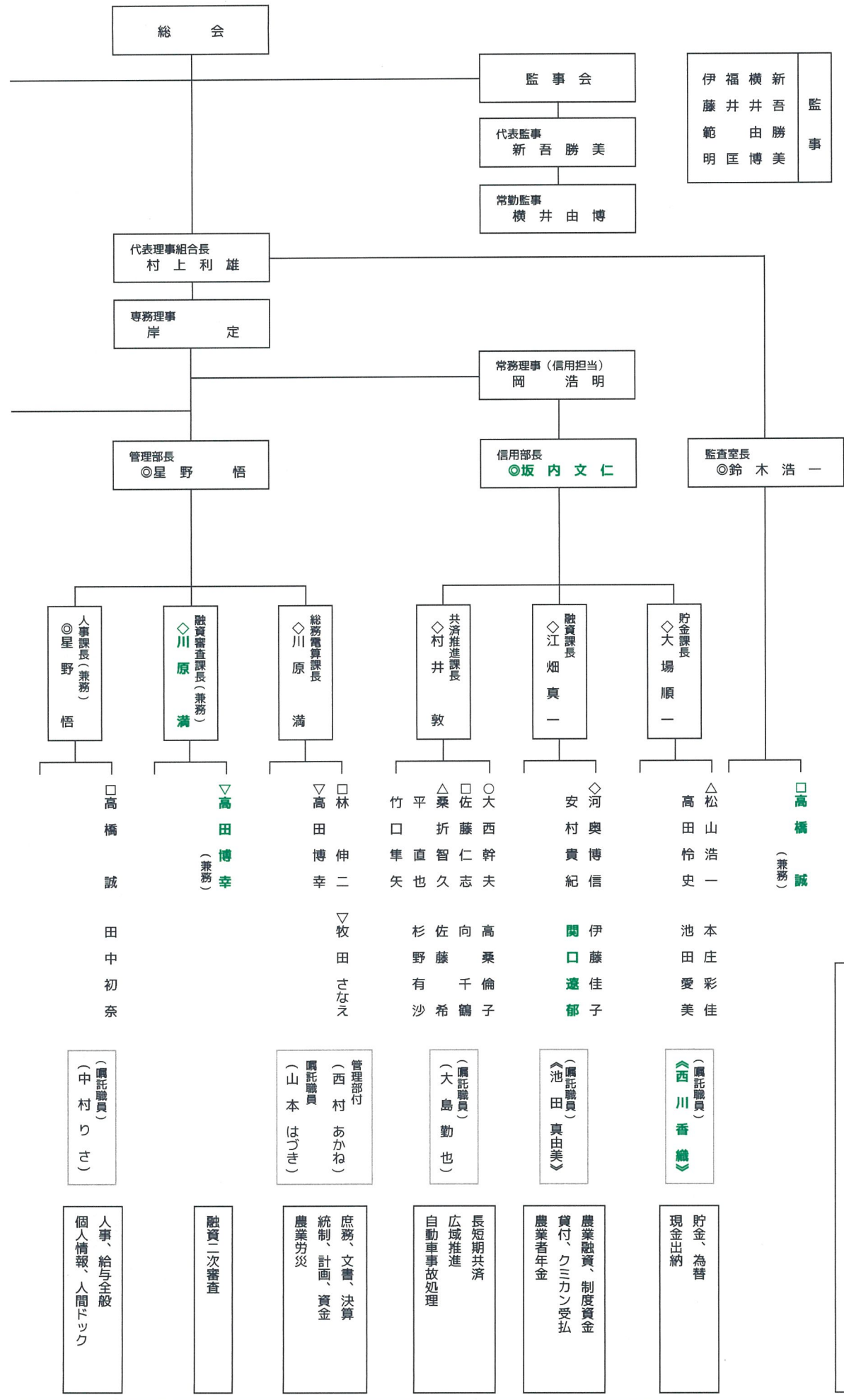

◎ 審査役 (部長格)、○ 考査役 (次長格)、◇ 調査役 (課長格)  
□ 係長、△ 主査 (係長格)、▽ 主任、▲ 店長、▼ 副店長

【 学経嘱託職員、〽 職能嘱託職員、( ) 一般嘱託職員  
緑 ↓ 異動者 青 ↓ 新規採用

|               |    |
|---------------|----|
| 水伊岩加田猪嶋平林水岡岸村 | 理事 |
| 上藤滝藤中俣原良      |    |
| 和正優徳康憲英幹浩     |    |
| 彦人裕隆雄資昭均明久明定雄 |    |

理事会

企画会議

経営検討会議

経済部長  
◎梅田哲也

経済部次長  
◎森浩和

営農販売部長  
◎原田光晴

営農販売部次長  
○辻脇良幸

農業振興部長  
◎西川賢

農業振興部次長  
○黒沼康重

生活課長  
◇浅田昭二

農業資材課長  
○新鞍政則

農産園芸課長  
◇北藤吉浩

米麦課長  
◇新谷光昭

土地改良課長  
○千葉久  
(土地改良センター出向)

企画相談課長  
◇佐々木昇

▽坂 ▲佐  
渡 田 藤  
辺 田 敦  
早 真 知 子  
貴 子 司

佐 岡 小 星 口  
藤 林 野 義  
俊 広 和 哲 恭  
弥 祥 紀 哉 恭

篠 山 山 鳥  
長 本 下 井  
一 峻 敏 達  
誠 也 弘 也

佐 古 安 高 口 口  
藤 賀 藤 山 井 浦  
智 寛 光 正 繁  
諒 史 人 徳 行 美

橋 早  
本 川  
泰 幸  
典 夫

小 高 口 口  
山 橋 田 村  
学 直 英  
也 光 明

(山本政則)  
(佐藤輝之)  
(佐藤和幸)  
(▲木村宣明)  
(▲吉田祐介)  
(下地典子)  
(千葉里美)

田 渡  
中 辺  
垂 美  
耶 子 香

阿部みゆき

猪 継  
俣 田  
真 智  
由 子 美

藤田友里佳

(根本賢一)  
(村瀬摂子)

(佐々木ゆかり)

(粟崎弘利)  
(佐藤誠吾)

(飯田順三)  
(吉岡昇)  
(田中千草)

市内2店舗運営  
外販、取りまとめ  
仕入、供給事務

受注、発注、荷受、供給  
在庫管理、スタンド経理

生産指導、集荷販売  
選果場運営管理  
苗工房運営管理

生産技術指導  
生産組織育成  
試験調査分析  
農産物集荷販売  
農業倉庫管理  
らいす工房運営管理  
精米工房運営管理

農業基盤整備業務  
換地業務

生産調整、広報  
補助事業、農地信託  
コントラクター、青年部  
女性部、無料職業紹介  
経営相談、再建対策



美唄市農協四季成りいちご生産組合は営農ステーション2階会議室において平成27年度通常総会を開催し、組合員12名が出席。役員改選など全7議案が承認された。  
新役員は次のとおり

組合長 渡部 浩 (上美唄)  
監事 鈴木 英昭 (茶志内3) (2/25)



美唄市農協花き生産組合はJA3階会議室において平成27年度定期総会を開催し、組合員27名が出席した。(2/18)



美唄米麦センター協議会はJA3階会議室において平成26年度通常総会を開催し、会員43名が出席した。(2/24)



美唄稲作振興会はJA3階会議室において平成26年度通常総会を開催し、会員26名が出席した。(2/26)



信用フロアでは、平日窓口へ足を運ばないお客さまに向け《休日ローン&共済相談会》を行い、多くの方が相談に訪れた。今後も定期的に相談会の開催を予定している。(3/7)



美唄先進農機研究会はJA3階会議室において平成26年度通常総会を開催し、会員25名が出席した。(2/20)

川柳

お題「飽きる」

上役のいつもの芸に笑いなし

紀代子

母の独り言土鍋が知っている

湯浴民

肩書も面子も共に御用済み

登史生

日に三度食して飽きぬ米の飯

陽紅

飽きもせず九条をひねり又ひねり

忠幸

四コマ目飽きても別れ言い出せず

和子

我が子にも飽きたのですか離婚劇

裕子

飽食をとがめて耐えた日の記憶

みどり

目が許し三日はもたずダイエット

キヌ

飽きる程川柳冥利に生きたくて

勝義

飽食にあきて戦禍の子をおもつ

米子

スマホ熱何時になったら飽きるのか

俊朗

## 入ってよかった！JAの自動車共済

ご加入されて  
いますか？



あなたの  
トラクター！

### ▶ご加入をオススメする理由は…

#### 《理由その1》

自賠責共済（保険）では保障されません！

トラクターやコンバイン等の農耕作業用小型特殊自動車は、自賠法上、自動車として取り扱われませんので、自賠責共済（保険）に加入できません。万一の対人事故の場合、相手方への賠償は全額個人負担です！対物事故での賠償やご自身の人身損害、トラクターの修理費も全額個人負担です！

#### 《理由その2》

農道での事故…増えてます！

農道の整備に伴って一般車両の進入が増加していませんか？一般車両とトラクターやコンバインとの交通事故の増加も不安です。

### ▶で、気になる掛金は…

ご契約例）農耕作業用小型特殊自動車  
(新規6等級)・12ヶ月契約・対物超過修理費用保障特約付  
・自動車継続割引あり

|                          | おすすめ!<br>基本タイプ        | トラクターも<br>安心タイプ       |
|--------------------------|-----------------------|-----------------------|
| 対人・対物賠償<br>(対物免責0万円)     | 無制限                   | 無制限                   |
| 人身傷害保障特約<br>被共済者限定特約なし   | 無制限                   | 無制限                   |
| 搭乗者傷害特約<br>部位・症状別倍額払特約あり | 死亡1,000万円<br>部位・症状別倍額 | 死亡1,000万円<br>部位・症状別倍額 |
| 車両保障                     | なし                    | 100万円<br>(免責1万円)      |
| 掛金（一時払）                  | 40,420円               | 74,320円               |

おすすめの『基本タイプ』なら  
掛金（一時払）  
**40,420円**

なんと！  
1日あたり  
約111円！

### ◆『トラクターも安心タイプ』をご検討の皆様へ◆

転落・転倒・接触など、農作業事故には車両損害を伴うケースも多いですが、車両保障が付帯されていなければ修理費用は全額自己負担…トラクターの修理費用は高額になることが考えられますので、ぜひご加入の際には車両保障の付帯をご検討下さい。

#### 《掛金表（新規加入時）

保障内容：車両共済金額以外は上記「ご契約例」と同じ※車両共済金額の上限は1億円です。

| 車両共済金額<br>(万円) | 掛金<br>(円) | 車両共済金額<br>(万円) | 掛金<br>(円) | 車両共済金額<br>(万円) | 掛金<br>(円) |
|----------------|-----------|----------------|-----------|----------------|-----------|
| 200            | 82,420    | 500            | 106,420   | 800            | 129,920   |
| 300            | 90,420    | 600            | 114,420   | 900            | 137,420   |
| 400            | 97,920    | 700            | 121,920   | 1,000          | 146,420   |

※酒気帯び運転の間の事故、ご契約のトラクターに存在する欠陥、自然消耗、故障などの損害、タイヤの単独損害など、お支払いの対象とはならない損害もあります。

※上記掛金は平成27年9月30日まで有効です。

※この資料は概要を説明したものです。ご検討にあたっては「重要事項説明書（契約概要）」を必ずご覧ください。また、ご契約の際には「重要事項説明書（注意喚起情報）」および「ご契約のしおり・約款」を必ずご覧ください。支払われる共済金については「リーフレット」、「保障設計書」を必ずご覧ください。【14010564056】

お問い合わせは…



JAびばい 信用部 共済推進課

(0126) 63-2164

みなさん！  
これからも  
頑張って  
下さいね！



○阿部みゆき（農産園芸課）

○猪俣真由子（米麦課）

《営業指導員》

○高橋 直也（企画相談課）

《農業経営診断士》

○高橋 誠（人事課）

○高田 博幸（総務電算課）

《農協内部監査士》

おめでとうございます  
ございます



# J A の 概 況

## <2月末>

|           |  |
|-----------|--|
| ○皆さんの貯金   | 24, 960, 421千円                         |
| ○皆さんへの貸出金 | 5, 268, 041千円                          |
| ○皆さんの出資金  | 715, 170千円                             |
| ○組合員数     | (正) 817人<br>(准) 4, 085人<br>(計) 4, 902人 |

|   |                   |  |                        |   |                        |  |                        |  |            |
|---|-------------------|--|------------------------|---|------------------------|--|------------------------|--|------------|
| 美<br>市<br>農<br>協<br>生<br>活<br>改<br>善<br>運<br>動<br>推<br>進<br>協<br>議<br>会 | ▼北<br>美<br>唄<br>林 | 良<br>吉<br>さ<br>ん<br>(八<br>十<br>七<br>歳)<br>二<br>月<br>二<br>十<br>八<br>日<br>死<br>去 | ▼上<br>美<br>唄<br>高<br>橋 | 留<br>男<br>さ<br>ん<br>(八<br>十<br>八<br>歳)<br>二<br>月<br>十<br>一<br>日<br>死<br>去 | ▼中<br>村<br>海<br>老<br>田 | 聖<br>一<br>さ<br>ん<br>(六<br>十<br>八<br>歳)<br>二<br>月<br>十<br>日<br>死<br>去 | ▼沼<br>の<br>内<br>桑<br>折 | 長<br>治<br>さ<br>ん<br>(六<br>十<br>七<br>歳)<br>二<br>月<br>一<br>日<br>死<br>去 | お悔やみ申しあげます |
|---|-------------------|--|------------------------|---|------------------------|--|------------------------|--|------------|

## 農業者花嫁対策事業「登録制」スタート **あなたも「ビバコン」に登録を!**

J Aびばいは2011年より実施し、本年で7年目を迎える農業者花嫁対策事業「ビバコン」について対象となる管内の独身男性農業者を登録制とさせていただき通年的に支援をすることにいたしました。

従来の婚活イベント「ビバコン」は出会いの場を提供する形式でした。本年からスタートする登録制「ビバコン」は、各自で目標を立てていただき、参加した事業を通してどのような成果や課題があったのかをコーディネーターの方とともに検証しながら「自己を高める」ことをサポートしたいと考えています。

つきましては登録制スタート初年目にあたるこの度は下記の期間にて登録者を募集いたします。「ビバコン」への参加経験などは問いません。意欲のある方は是非! 自信のない方も大歓迎です!

**【募集期間】** 2015年4月30日(木)まで(期間終了後も通年で受付をいたします)

**【募集要件】** ①当J Aの組合員とその家族で農業に従事する独身男性。

②年齢は問いません。

③自薦、他薦を問いません。

**【費用】** 登録に係わる費用は必要ありません。ただし、都度開催する事業へ参加された場合に参加費等を負担していただきます。

**【主な事業】** ①5月中旬…結成式  
②6月中旬…ビバコン(美唄開催)  
③7月中旬…成果報告検討  
④11月上旬…ビバコン(札幌開催)

※各計画事業の間の期間で、ビバコン以外の婚活イベントへ3回程度の参加をお願いする予定です。また、登録者間の交流事業やコーディネーターとの面談も予定しています。

**【応募要領】** 所定の様式はございません。下記の必要事項(\*は必修)を記入し、「ビバコン登録希望」と明記の上、下記のF A X番号またはメールアドレスまで送信下さい。

①住所\*(必要書類を郵送する場合があるため)

②お名前\*(フリガナ)

③生年月日(西暦)

④組合員コード番号

⑤連絡先\*(連絡の取りやすいもの携帯電話番号が望ましい)

⑥メールアドレス\*(携帯電話が望ましい。P C、タブレットも可)

⑦申込み者(申込みされた方が、登録を希望される方と違う場合のみ必修)

**【送り先】** J Aびばい企画相談課・担当 田村あて

●F A X番号:(0126) 63-4600

●メールアドレス:hideaki.tamura@ja-bibai.or.jp

※もちろん、企画相談課までお持ちいただいても構いません。

お問い合わせは  
こちらへ



**JAびばい 企画相談課 TEL(直通):63-2165**